KATHOLISCHE SEELSORGEEINHEIT
RAUM OBERNDORF MIT DEN GEMEINDEN
ALTOBERNDORF | BEFFENDORF | BOCHINGEN | EPFENDORF
HARTHAUSEN | HOCHMÖSSINGEN | OBERNDORF | TALHAUSEN

GEMEINDEBLATT

KONTAKTE

26.6. – 10.7.22 22. Jg Nr. 13

Themen dieser Woche

Haben Sie gewusst...

..dass auf der Homepage **www.se-oberndorf.drs.de** immer mittwochs ein neuer Impuls eingesehen werden kann. Mitglieder des Pastoralteam machen sich Gedanken zum Schrifttesxt des Tages oder zu einem anderen aktuellen spirituellen Akzent.

Heilige der Woche

Peter und Paul

Aus dem Kirchenschatz ragen in gewisser Weise die beiden Apostel Petrus und Paulus heraus. Sie sind in der St. Michaelskirche so platziert, dass sie gleichberechtigt im linken und rechten Seitenschiff angebracht sind. Das war bei der Kirchenrenovation Absicht. Sind sie es doch, die für den Auftrag, hinauszugehen, um das Evangelium Jesu Christi zu verkünden stehen. Jeder auf seine Weise. Ganz unterschiedlich taten sie es. Unterschiedlich auch ihre Berufung: Petrus gilt als der Erste, den Jesus vom Fischen weg gerufen hat. Paulus nennt sich den Letzten, nicht wert Apostel genannt zu werden (1 Kor 15,8f). Vorbild für die Vielfalt an Wegen, Traditionen und Methoden, wie das Evangelium zu den Menschen kommt. Ihr Fest wird gemeinsam am 29. Juni gefeiert.

Pfr. Martin Schwer

Gruppen und Verbände

Ao: Gemeindeversammlung wird beschlussfassendes Gremium

Nachdem sich in den beiden vergangenen Gemeindeversammlungen keine Namensvorschläge für ein Vertretungsgremium an der Stelle des zurückgetretenen Kirchengemeinderats finden konnte, wird die Katholische Kirchengemeinde St. Silvester bis auf Weiteres ihre Beschlüsse in einer Gemeindeversammlung fassen. So sieht es auch die Kirchengemeindeordnung(KGO) der Diözese Rottenburg-Stuttgart vor.

Pastoralreferentin Anna-Lena Wannenmacher-Hellstern und Pfarrer Martin

Schwer gaben das nach der am Freitagabend 3. Juni stattgefundenen Gemeindeversammlung bekannt. Zwar wurde bei der Versammlung um die Nominierung von

KATHOLISCHE SEELSORGEEINHEIT
RAUM OBERNDORF ALTOBERNDORF
ST. SILVESTER

Vorschlägen für ein Vertretungsgremium gerungen, allerdings erfolglos.
Für die künftigen Gemeindeversammlungen wird fristgerecht über die *STADTINFO* und hier in *KONTAKTE* eingeladen. Im Aushang in der St. Silvesterkirche wird jeweils die Tagesordnung bekanntgegeben werden.
PR Anna-Lena Wannenmacher-Hellstern, Örtliche Begleiterin, Pfarrer Martin Schwer

Ho: Die Regenbogengruppe
trifft sich wieder am Fr. 1. Juli. von 17 – 18:15 Uhr im Gemeindehaus St. Otmar. Wir wollen gemeinsam die Bibel entdecken, beten, basteln, spielen und vieles mehr!

Ob: Außerordentliche Kolping Mitgliederversammlung 2022
Zu einer außerordentlichen Mitgliederversammlung lädt die Kolpingsfamilie Oberndorf e.V. am Fr, 1.7. alle Mitglieder, Freunde und Gönner ins Don Bosco Haus ein. Nachdem bei den turnusgemäßen Wahlen bei der Hauptversammlung am 2.4.2022 kein neuer Vorstand gewählt werden konnte, soll nur bei dieser Versammlung ein zweiter Anlauf zur Wahl eines neuen Vorstandes gemacht werden. Daher ruht seit Anfang April auch das Vereinsleben der Kolpingsfamilie Oberndorf und es gab weder eine 1. Mai Bewirtung noch einen Kolping Teppich an Fronleichnam. Sollte auch diese Wahl keinen Erfolg bringen, muss die Versammlung über die weitere Zukunft der Kolpingsfamilie Oberndorf beraten und entscheiden. Die letzte Konsequenz wäre die Auflösung des Vereins. Daher hofft die Vorstandschaft auch auf Gemeindemitglieder, die sich gerne in der Kolpingsfamilie engagieren wollen. Die Vorstandschaft wünscht sicher daher zahlreiche Mitglieder, die dieser wichtigen und wegweisenden Mitgliederversammlung beiwohnen. *Giuseppe Scherer*

Info- und Vernetzungstreffen zur Flüchtlingssituation
Angesichts des Krieges gegen die Ukraine und der auch in Deutschland ankommenden Flüchtlinge haben Bürgerinnen und Bürger **Wohnraum angeboten und ukrainische Geflüchtete aufgenommen.** Dafür sind viele sehr dankbar.
Nach einer gewissen Zeit, die nun verstrichen ist, wird vonseiten der Initiative

„Offene Hände“ und der katholischen Kirchengemeinde zu einem **Erfahrungsaustausch** eingeladen. Es gilt zu schauen, was bisher geschehen ist, wo weiterhin Hilfe und Unterstützung Not tut und wie eventuelle weitere Maßnahmen und Angebote wichtig und notwendig erscheinen.
Vor allem soll Gelegenheit sein, mit allen Fragen und Anliegen anzukommen. Auch gilt es denen, die sich eingesetzt haben und einsetzen zu danken.

Wir laden auch Interessierte zu diesem Treffen ein am **Di, 5.7. um 18:30 Uhr ins Don Bosco Haus.**

Pfarrer Martin Schwer

Termine und Sitzungen

Be/Ob: Der Kirchengemeinderat
trifft sich
in Be am Mo, 04.07. um 19.30 Uhr im Gemeindehaus und
in Ob am Mo, 27.6. um 19 Uhr im Don-Bosco-Haus
zur nächsten Sitzung

Beauftragung
Pastoralassistentin Hannah Schädel wird am 2. Juli zusammen mit ihren Jahrgangs-

kolleg:innen für den kirchlichen Dienst der Pastoralreferentin in unserer Diözese beauftragt. Diese Feier findet in Ulm, St. Georg statt und ist öffentlich. Mit Ende des Schuljahres steht ihr Wechsel von uns weg bevor. Am Samstagabend 23. Juli wird Abschied gefeiert mit Gottesdienst und aller Gelegenheit, ihr für die drei Jahre in unserer Seelsorgeeinheit zu danken. Safe this date, der wohl auf dem Festplatz vor der Dreifaltigkeitskirche sein wird.

Pfarrer Martin Schwer

Veranstaltungen

Be: Sicht-bar am 25.5. ab 15 Uhr
wollen die Gruppen und Initiativen in der St. Urban-Gemeinde sich zeigen und deshalb lädt der Kirchengemeinderat herzlich ein.

Ob: Als diesjährigen Klausefest Ersatz
lädt die Kirchengemeinde St. Michael am Sa, 9.7. um 18 Uhr zu einer Freiluftvorabendmesse an die Aspenklause ein. Bei schlechtem Wetter findet der Gottesdienst im ev. Gemeindezentrum statt. Im Anschluss wird zu einem kleinem Vesper in Form von heißer Rote und Bratwurst aus dem Kessel mit Weckle und Erfrischungsgetränke eingeladen.

Giuseppe Scherer

Ob: Ausstellung "Kirchenschatz" 750 Jahre St. Michael
Wichtige Hinweise zu den Öffnungszeiten:
Die Kirchengemeinde St. Michael bittet um Kenntnisnahme nachfolgender Öffnungszeiten der Ausstellung "Kirchenschatz".
Am Mi, 22.6. ist die Ausstellung nur von

14:00 bis 17:00 Uhr geöffnet,

am Fr, 24.6. nur von 14 bis 16:30 Uhr. An allen anderen Werktagen ist die Ausstellung von 14 bis 18 Uhr zu besichtigen,
am Sa, 25.6. von 10 bis 18 Uhr und So, 26.6. von 11:30 bis 18 Uhr. Entgegen der ersten Ankündigung ist der letzte Ausstellungstag

schon am Fr, 1.7. und nicht am Sa, 2.7.!
Am Fr, 1.7. endet die Ausstellung mit einer feierlichen Vesper mit eucharistichem Segen um 17:00 Uhr. Geführte Führungen am Morgen von Werktagen können im Pfarrbüro angemeldet werden. . Öffentliche Ausstellungsführungen finden statt am Do, 23.6. um 15 Uhr sowie am Sa um 11 Uhr und am Di, 28.6. um 15 Uhr. Weiter kann in der Kirche eine Begleitbroschüre zur Ausstellung zu einem Unkostenbeitrag von 5,00 € erworben werden und es liegt ein Gästebuch aus, in der sich die Ausstellungsbesucher sehr gerne eintragen dürfen. Die Kirchengemeinde St. Michael würde sich freuen, wenn zahlreiche Besucher aus der Seelsorge-einheit den Weg zu dieser besonderen und einmaligen Ausstellung finden würden. *Giuseppe Scherer*

Rafael schützt Tobias auf der Reise

Eine Pilgerszene: Der Erzengel Rafael begleitet Tobias bei der Reise am Meeresufer entlang. Mit seiner Hilfe überwältigt er einene Fisch, der ihn bedroht hat. Eine Salbe aus der Galle des Fisches heilt die Blindheit des Vaters Tobit, der von Gott durch schuldlos erlittenes Leid geprüft wird.

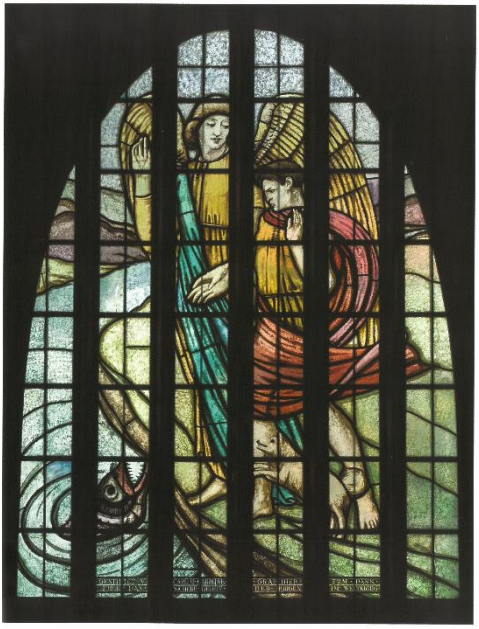

Der hebräische Name Rafa-El bedeutet: „Gott hat geheilt“. Der Erzengel begelitet die Israeliten auf ihrer Rückkehr aus der babylonischen Gefangenschaft. Er glit unter anderem als Beschützer aller, die unterwegs sind. Er ist nicht nur der Engel,

Bild: David Hütter, Oberndorf

der Wunden heilt, sondern er ermöglicht auch heilsame Beziehungen unter den Menschen.

Die Kindertageseinrichtung in der Teckstraße, in Trägerschaft der St. Michaels-Gemeinde, trägt den Namen „St. Raphael“. Mit dem Altenzentrum „Haus Raphael“ in der Tuchrahmstraße umschließt der begelitende Engel in Oberndorf alle Generationen.

Das Glasfenster haben Carl und Caroline Graf gestiftet, Inhaber der oberndorfer Brauerein, „zum Dank für das sichere Geleit der Ihrigen im Weltkrieg.“

Aus „Kirchenschatz“ Andreas Kussmann-Hochhalter

Kindergarten St. Raphael feiert Jubiläum

St. Raphael
Kath. Kindergarten
Oberndorf

Vor 50 Jahren war der Einzug des Kindergartens in der Teckstraße. Es war dies der Nachfolgekindergarten für einen in der Sägewerkstraße wegen des zunehmend ungünstigen Standorts mitten in einem Fabrikgelände aufgelösten Kindergartens, der 1972 in den Neubau in der Teckstraße umziehen konnte. Zugleich wurde auch die Fußgängerbrücke über den Neckar gebaut. Den Namen St. Raphael bekam er erst später verliehen. St. Raphael ist ein guter Name, ist der Engel doch der schützende Begleiter. Kinder begleiten, bilden, erziehen, das hat
nun schon in Generationen von Kindern stattgefunden. Das darf gefeiert werden. Der Kindergarten tut das mit Kindern, Eltern und Gästen am Nachmittag des 25. Juni. *Pfarrer Martin Schwer*

Gottesdienste

Ao: Das Sakrament der Ehe
spenden sich am Sa, 9.7. um 14.30 Uhr in der St. Silvesterkirche Selina Reinauer und Nikolai Wessel. Wir wünschen dem Brautpaar alles Gute und Gottes Segen für den gemeinsamen Lebensweg.

Bo: Wir bedanken uns
herzlich beim Kinderkirchenteam, welches am 19. 6. mit unseren Kindern wieder gestartet ist. Die nächste Kinderkirche findet wieder am 18. September statt.

Bo: Die Krankenkommunion
bringen die Kommunionhelferinnen am Fr, 1.7. all denjenigen, die auf Grund ihres Befindens das Haus nicht mehr verlassen können.

Ho: Kinderkirche am 26.06.2022
Herzliche Einladung an aller Kinder ab 3 Jahre zur Kinderkirche am Sonntag, 26. Juni. Die Kinderkirche findet zeitgleich zum Gottesdienst im Gemeindehaus statt.

Ho: Auf Wunsch der Eltern
wird am Sa. 25. Juni um 16 Uhr Leni Hezel und am So. 26. Juni im Gottes-dienst um 10:30 Uhr Leonie Hess ge-tauft und in die Gemeinde aufgenom-men. Wir wünschen den Täuflingen und seinen Familien alles Gute und Gottes Segen.

Ho: Die Krankenkommunion
bringen die Kommunionhelferinnen am Fr. 01. Juli ab 8.45 Uhr all denen, die auf Grund ihres Befindens das Haus nicht mehr

verlassen können. Neue Anmel-dungen zur Krankenkommunion sind herzlich willkommen. Bitte melden Sie sich im Pfarrbüro Tel: 3435.

Firmung und Friedensgebet

Der Firmgottesdienst in St. Michael wird am Freitag 24.6. mit dem Friedensgebet beginnen. Zur selben Zeit, um 18:00 Uhr beten wir schon in der 18. Woche, also zum 18. Mal bei der Kirche ökumenisch um Frieden.

Ist da wer? Gott? ist Thema der

Firmvorbereitung. Diese Frage stellen sich auch die Betenden angesichts des grausamen Krieges. Das Gebet und die Kerzen, die entzündet werden, sind ein Licht der Hoffnung, dass Frieden werden kann. Es ist das kleine Signal, dass es uns nicht egal ist, was auf der Welt geschieht und dass Gott wohl da ist, indem er die Sehnsucht zum Frieden weckt. „Friede sei mit euch!“ sind Worte, die Jesus an seine Jünger richtet und sie werden das durch ihn tatsächlich erfahren. Durch viele Beispiele, die von ihm erzählt werden, zeigt sich, dass er feindseliges Verhalten überwunden hat. Trotzdem bleibt diese Frage:

Ist da wer? Gott? – aber kein Ende der Gewalt!

Warum beten Menschen um Frieden?
Was ersehen sie?
was erhoffen sie?
Wofür setzen sie sich ein?
Aufstehen, Hinstehen, das ist die zaghafte, geringe und doch entschiedene Art und

Friedensgebet
bei der Kirche St. Michael
jeden Freitag 18:00 Uhr
www.se-oberndorf.drs.de

Weise, den bedrängten Kindern, Männern und Frauen, deren Heimat, deren Häuser, Städte und Dörfer vom Krieg heimgesucht werden, hier beizustehen.
Beistehen, da steckt das Wort Beistand drin und so wird der Heilige Geist auch bezeichnet. Gebet um Frieden hat also mit dem Heiligen Geist und somit mit der Firmung zu tun. Herzlichen Einladung, an diesem Abend und immer wieder am Friedensgebet teilzunehmen.

Beerdigungsdienst

SE: Ihre Ansprechpartner für sind:
vom 27.6. - 2.7. Pfarrer Schwer
vom 4.7. – 9.7. Diakon Brehm

Rückblick

Ao: Gemeindeversammlung wird beschlussfassendes Gremium

Nachdem sich in den beiden vergangenen Gemeindeversammlungen keine Namens-vorschläge für ein Vertretungsgremium an

KATHOLISCHE SEELSORGEEINHEIT
RAUM OBERNDORF ALTOBERNDORF
ST. SILVESTER

der Stelle des zurückgetretenen Kirchengemeinderats finden konnten, wird die Katholische Kirchengemeinde St. Silvester bis auf Weiteres ihre Beschlüsse in einer Gemeindeversammlung fassen. So sieht es auch die Kirchengemeindeordnung(KGO) der Diözese Rottenburg-Stuttgart vor.
Pastoralreferentin Anna-Lena Wannenmacher-Hellstern und Pfarrer Martin Schwer zogen dieses Resume nach der am

Freitagabend, 3. Juni, stattgefundenen Gemeindeversammlung, bei der zwar um die Nominierung von Vorschlägen für ein Vertretungsgremium gerungen wurde, allerdings erfolglos. Für die künftigen Gemeindeversammlungen wird fristgerecht über die *STADTINFO* und in *KONTAKTE*, dem Gemeindemitteilungsblatt der Seelsorgeeinheit, eingeladen und dort auch, sowie im Aushang an der Kirche wird die Tagesordnung bekanntgegeben.

Pfarrer Martin Schwer

Be: Verabschiedung

u.l. Über viele Jahre haben sie sich um die Jugendlichen in der Urbangemeinde gekümmert, jetzt wurden Marianne Klausmann und Gabi Staiger aus ihren Diensten verabschiedet.
Jugendliche auf ihrem Weg zum Erwachsen werden begleiten und sie dazu ermutigen, sich firmen zu lassen, war viele Jahre lang die Aufgabe von Gabi Staiger in der

Urbangemeinde Beffendorf. Junge Menschen, dazu noch in einem nicht ganz einfachen Alter, für Projekte in der Gemeinde zu begeistern, erfordert viel Überzeugungskraft und Fingerspitzengefühl. Bei Gabi Staiger, so die gewählte Vorsitzende des Kirchengemeinderates Anna Staiger, war dies in den besten Händen.
Zahlreiche Vorstellungsgottesdienste habe sie mit den Firmlingen vorbereitet und gefeiert und sei dann auch bei den Firmgottesdiensten dabei gewesen. Ebenso hat sich Marianne Klausmann jahrzehntelang in der Kirchengemeinde verdient gemacht. Nicht nur für die Firmlinge war sie lange Jahre zuständig, auch die Ölbergstunden an Gründonnerstag, die Vorbereitung und

Organisation der Ewigen Anbetung lag in ihren Händen und auch als Krankenkommunionhelferin war sie tätig. Fronleichnam ohne Marianne Klausmann aber ging gar nicht. Vom Aufbau der Altäre, bis hin zur inhaltlichen Gestaltung der Stationen, sie hat alles gemanagt. Alles, was Marianne Klausmann für die Kirchengemeinde gedacht, gelenkt und gemacht hat, könne sie, so Anna Staiger gar nicht aufzählen. „Wir verabschieden dich quasi in Altersteilzeit“. Als Wortgottesfeierleiter wird sie auch weiterhin fungieren.
Beide Frauen bekamen als Dankeschön einen Geschenkgutschein. *Ute Lauble*

Feuerwehrfest und Fahrzeugsegnung in Bochingen

Photo: Simon

Bo: Wir bedanken uns herzlich
bei allen, die bei der Gestaltung unserer Blumenteppiche für Fronleichnam mitgeholfen haben.

Bo: Das Sakrament der Firmung
haben unsere Firmlinge am 25.6. in Epfendorf erhalten. Die Kirchengemeinde St. Mauritius Bochingen/Boll wünscht Gottes Segen und alles Gute für den weiteren Lebens- und Glaubensweg.

Ho: Fronleichnam

Ein herzliches Vergelt’s Gott an alle, die zum Gelingen am Fronleichnamsgottesdienst beigetragen haben.

Ob : Fronleichnam 2022
In diesem Jahr konnten wir in großer Runde wieder das Hochfest des Leibes und Blutes Christi feiern und so ein öffentliches Zeugnis unseres Glaubens abgeben.
Bereits im Vorfeld des diesjährigen Fronleichnamsfestes war klar, dass die Blumenteppiche anders aussehen würden. Langjährige Teams konnten ihre Arbeit nicht ausüben. Einige sind traurig darüber und vermissen die prachtvollen und farbenfrohen Teppiche von früher.
Ich persönlich war und bin begeistert über das, was auf so vielfältige Weise entstanden ist. Die KjG hat sehr anschaulich das Thema „Lebenssituationen teilen“ zum Ausdruck gebracht. Ein Einkaufskorb, als Zeichen für die zahlreichen Erledigungen für ältere

Menschen während der Pandemie, Eimer und Schaufel für die Hilfe nach der Flutkatastrophe im Ahrtal, eine Überraschungsbox für Kinder im Lockdown, ein Sonnencape für das Zeltlager…
Dank der tatkräftigen Unterstützung von Erzieherinnen, Lehren und Pflegepersonal, die mit den Kindern im Kindergarten und Schulen bzw. den Bewohnern vom Haus Raphael Bildtafeln gestaltet haben und nicht zuletzt durch Mitglieder unserer

Kirchengemeinde haben wir etwa 100 Bildtafeln erhalten, die wir zu zwei großen Teppichen zusammenlegen konnten und die wir auch im nächsten Jahr wieder mit einbringen können.
Eine so große Zahl an Mitwirkenden bei der Erstellung der „Blumenteppiche“ hat es in unserer Gemeinde noch nie gegeben. Daher sehe ich die Umsetzung in diesem

Jahr nicht als Notlösung, sondern als den Beginn einer neuen Form von Beteiligung, die es verdient, neben den alten Formen weiter zu bestehen.
Ein Dank auch an alle, die beim Gottesdienst mitgeholfen haben und die unser Gemeindefest im Anschluss im DBH ermöglicht haben. Ein besonderer Dank an Pater Fluhr, der mit uns gefeiert hat, der Abordnung der Stadtkapelle für die musikalische Umrahmung und an alle, die diesen Gottesdienst mitgefeiert haben.

Andrea Dohmen

Kreis, Dekanat, Diözese

Kleiner Pilgerweg mit Pilgerfrühstück
Einen kleinen Pilgerweg mit Pilgerfrühstück bietet das Schönstatt-Zentrum Liebfrauenhöhe am Mittwoch, 29. Juni, an. Beginn ist um 9:00 Uhr. Eingeladen sind

alle, die sich im Alltag eine kleine Auszeit gönnen und so Leib und Seele etwas Gutes tun möchten. Nach dem rustikalen Pilgerfrühstück mit herzhaften Speisen, ist der Auftakt zum Pilgern in der Krönungskirche. Anschließend führt der Pilgerweg (ca. 5 – 6 km) über die Flure rund um die Liebfrauenhöhe. Auf dem Pilgerweg werden Sorgen und Freuden, Anliegen, Bitten und Dank bewusst mitgetragen und in größere Hände abgegeben. Impulse und Weggebete geben die Möglichkeit, zu sich
und zu Gott zu finden und neue Kraft zu schöpfen. Das Ende ist gegen 12 Uhr . Die Kosten für das rustikale Frühstück und den Pilgerbeitrag betragen 22 Euro.
Anmeldung: Schönstatt-Zentrum Liebfrauenhöhe, Tel. 07457 72-300, wallfahrt@liebfrauenhoehe.de, www

Wochentag	Datum	Uhrzeit von	Bezeichnung	Bezeichnung
Samstag 25.06.2022		10:00	St. Remigius, Ep	Firmung
		16:00	St. Otmar, Ho	Taufe Leni Hezel
		17:00	Gemeindesaal Be	Einweihung Nestschaukel
13. Sonntag im Jahreskreis L1: 1 Kön 19, 16b.19-21 L2: Gal 5, 1.13-18 Ev: Lk 9, 51-62				
Samstag 25.06.2022		18:00	Evangelisches Gemeindezentrum	Sonntagvorabendgottesdienst (Euch) Messgedenken Wendelin Friedl Kollekte für die Jubiläumsausstellung „Kirchenschätze“
Sonntag 26.06.2022		09:00	St. Remigius, Ep	Eucharistiefeier zum Bauern-fest auf dem Knöpfle- Hof
			St. Silvester, Ao	Eucharistiefeier
			St. Urban, Be	Eucharistiefeier mit Gedenken an Pfarrer Benedikt Helmlinger
		10:30	St. Mauritius, Bo	Eucharistiefeier
			St. Michael, Ob	Eucharistiefeier Kollekte für die Jubiläums-ausstellung „Kirchenschätze“
			St. Otmar, Ho	Eucharistiefeier mit Gedenken für Edelgard und Albert Hezel und Taufe Leonie Hess
		19:00	St. Urban, Be	Marienfeier- Pilgerheiligtum
Dienstag 28.06.2022		10:00	Kapelle Haus Raphael, O	Gottesdienst (E)
		18:00	Bergkapelle, Li	Gottesdienst (E)
		18:00	St. Mauritius, Bo	Rosenkranz
Mittwoch 29.06.2022		07:30	St. Mauritius, Bo	Schülergottesdienst
		07:45	St. Urban, Be	Schülergottesdienst
		19:00	St. Michael, Ha	Vespergebet

Donnerstag 30.06.2022	13:30	St. Remigius, Ep	Rosenkranz
	14:00	St. Remigius, Ep	Requiem H. Engisch
	15:00	Friedhof Ep	Beerdigung
	19:00	St. Otmar, Ho	Gottesdienst (E) für die Verstorbenen ders Jahrgangs 1941/42
		St. Urban, Be	Rosenkranzgebet um geistliche Berufe
Freitag 01.07.2022	07:45	St. Otmar, Ho	Schülergottesdienst
	14:00	St. Remigius, Ep	Trauung Anne Bantle und Julian Bippus
	17:00	St. Michael, Ob	Feierliche Vesper zum Abschluss der Ausstellung "Kirchenschätze"
	18:00	St. Michael, Ob	Ökum. Friedensgebet
	19:00	St. Urban, Be	Gottesdienst (E)
Samstag 02.07.2022	10:30	St. Michael, Ob	Trauung Katharina und Arnold Greb
	14:00	St. Mauritius, Bo	Trauung Hagist/ Ziegler
Mariä Heimsuchung L1: Zef 3, 14-18 oder Röm 12, 9-16b L2: Ev: Lk 1, 39-56			
Samstag 02.07.2022	18:00	Maria Heims., Ta	Patrozinium (Euch)
		M-Königin, Ai	Vorabendgottesdienst (Euch)
Sonntag 03.07.2022	09:00	St. Remigius, Ep	Eucharistiefeier
		St. Urban, Be	Eucharistiefeier Gedenken an Elise und Alois Mauch; Paul Kieninger; zugl. Kinderk.
	10:30	St. Michael, Ha	Eucharistiefeier
		St. Michael, Ob	Eucharistiefeier
		St. Otmar, Ho	WortGottesFeier
	11:45	St. Urban, Be	Taufe
	14:00	St. Remigius, Ep	Tauffeier Levi Sauter

Dienstag 05.07.2022	10:00	Kap. H.Raphael, Ob	Gottesdienst
	18:00	St. Mauritius, Bo	Rosenkranz
	19:00	St. Michael, Ha	Taize-Gebet
Mittwoch 06.07.2022	07:30	St. Mauritius, Bo	Schülergottesdienst
	07:45	St. Urban, Be	Schülergottesdienst
	18:00	St. Remigius, Ep	Gottesdienst (E)
	19:00	St. Michael, Ha	Vespergebet
Donnerstag 07.07.2022	15:30	A-Mey-Haus, Ai	Gottesdienst (E)
	19:00	St. Urban, Be	Rosenkranzgebet um geistliche Berufe
Freitag 08.07.2022	07:45	St. Otmar, Ho	Schülergottesdienst
	19:00	St. Urban, Be	Gottesdienst (E)
Samstag 09.07.2022	14:30	St. Silvester, Ao	Trauung Selina Reinauer und Nicolai Wessel
15. Sonntag im Jahreskreis **L1:** Dtn 30, 10-14 **L2:** Kol 1, 15-20 **Ev:** Lk 10, 25-37			
Samstag 09.07.2022	18:00	Aspenklause, Li	Vorabendgottesdienst (Euch) an der Aspenklause bei Regen im ev. Gemeindezentrum
Sonntag 10.07.2022	09:00	St. Remigius, Ep	Eucharistiefeier mit besonderem Gedenken an Irene Solleder
		St. Silvester, Ao	WortGottesFeier (Kollekte für die Instandhaltung des Kirchgartens)
		St. Urban, Be	Eucharistiefeier mit Gedenken an Helene, Hugo und Klaus Kopf
	10:30	St. Mauritius, Bo	Eucharistiefeier
		St. Michael, Ob	WortGottesFeier
		St. Otmar, Hn	Eucharistiefeier

Kontakt – Punkte

Leben teilen- Kreuzesnachfolge

Letzten Sonntag war das Evangelium sehr herausfordernd. Die Frage war, wie kann konkrete Nachfolge aussehen? Jesus fordert die Menschen auf, ihr Kreuz zu nehmen und hinter ihm her zu gehen. Was kann das bedeuten?

Ich hatte am Wochenende mehrere Gelegenheiten, das an praktischen Beispielen fest zu machen. Am Samstagabend lud der Missionsausschuss zu einem Grillabend ein. Die Anwesenden waren in fröhlicher Stimmung da, haben gemeinsam gegessen, gelacht und gesungen. Trotz Corona haben sie sich für die „Eine Welt“ engagiert, Kleider gepackt und verschickt. Projekte wurden unterstützt. Das ist Leben. Teilen!

Am Sonntagmorgen feierte ich mit vielen Feuerwehrleuten einen Gottesdienst mit Fahrzeugsegnung. „Retten-Löschen-Bergen- Schützen“. Die Feuerwehr ist da, wo andere wegsehen und wegrennen und versehen ihren Dienst – in tragfähiger Freundschaft untereinander! Wie wichtig ist für die Feuerwehrleute Gottes Segen für diesen außergewöhnlichen Dienst. Das ist Leben. Teilen! Anschließend durften wir in Harthausen Ministranten ehren und auch einige verabschieden. Elisabeth Berndt hat in ihrer Rede besonders die Clique angesprochen, die so wichtig für die Jugendlichen ist. Das ist Leben. Teilen! Dann trafen wir uns nachmittags mit der Kirchengemeinde Mariä Heimsuchung Talhausen auf der Ruine Herrenzimmern und starteten wieder neu nach zwei schwierigen Jahren. Viele Menschen kamen zusammen. Wir feierten Gottesdienst, der vom Chörle aus Harthausen eindrucksvoll mit der Friedensmesse von Lorenz Mayerhofer gestaltet wurde. Das ist Leben. Teilen! Es waren sehr viele verschiedene Eindrücke für mich und ich stellte fest, dass Nachfolge eigentlich so funktioniert. Viele von uns können mit Sicherheit andere Beispiele dazulegen. Manches in unserem Leben ist Kreuzweg, ist schwer, ist manchmal nicht auszuhalten. Jesus sagt uns: Nimm die Lebenssituationen deines Lebens an, gestalte dein Leben und Teile es in Jesu Namen mit anderen Menschen. Dann ist Jesus mit dabei, denn er geht unsere Lebenswege mit. Ihr *Diakon Thomas Brehm*

Sozialstation
OBERNDORF – FLUORN-WINZELN – EPFENDORF
☎ 07423 / 950 950
Schlehenweg 22 – 78727 Oberndorf a.N.
www.sozialstation-oberndorf.de

Seniorenzentrum
Haus Raphael
Die Keppler-Stiftung in Oberndorf
Tuchrahmstraße 22
78727 Oberndorf
07423 86 79 0
Partner im Alter – Nah am Menschen
www.seniorenzentrum-oberndorf.de

Hrsg: Kath. Seelsorgeeinheit Raum Oberndorf
Wasserfallstr. 5/1, 78727 Oberndorf
e-Mail: SE.Oberndorf@drs.de
homepage: https://se-oberndorf.drs.de
Redaktion: Martin Schwer, Pfarrer
Redaktionsschluss für Nr. 14: Do, 30.6.2022

Save the date!

Nach zweijähriger Pause feiern wir
am 24. Juli 2022 wieder unser

Annafest

09:00 Uhr Eucharistiefeier mitgestaltet vom Kirchenchor

Frühschoppen mit dem Musikverein Epfendorf

Mittagessen, Waffeln, Kaffee und Kuchen

Mitwirkung des Kindergartens Epfendorf

Kirchturmführungen

Festausklang gegen 15:00 Uhr mit gemeinsamem Abschlusslied
Der Erlös ist für den Besinnungsweg

Wir laden Sie recht herzlich zum Mitfeiern ein.

Kirchengemeinderat St. Remigius